Un battito di cuore alla sfida delle sette…



«A me gli occhi, prego», direbbe l'8ª Serata conviviale con «aperitivo» focalizzata sul tema «**I giovani: facile bersaglio delle sette occulte e dei nuovi movimenti religiosi**» e collocata nell'ambito della 6ª edizione del *Wiki*Circolo dal motto «I giovani con 'sorella'-'madre' Terra», che si è svolta il 4 maggio 2018 nel Salone «S. Elisabetta d'Ungheria» presso la chiesa «Sacro Cuore» di Catanzaro Lido.

Il tema, esposto da don Vincenzo Agosto, Alex Scicchitano e il sottoscritto, e illustrato con i due video (Illuminati. Spiegazione del loro «simbolismo» e Il lato oscuro dei social network), per ben due ore ha tenuto incollate persone che pian piano riempivano il Salone. Tra loro, i fantastici membri del Rinnovamento nello Spirito.

Serata straordinariamente intensa per chi ha regalato un battito di cuore alla sfida delle sette e dei «nuovi movimenti religiosi» o dei «culti» e, in particolare, ai giovani vulnerabili, «sconnessi», «senza legami», in pericolo, a rischio di fascinazioni occulte o già «pescati», trascinati e finiti negli ingranaggi di una finta spiritualità, plagiati dai guru, «deprogrammati» contro la loro volontà e resi schiavi delle sette, eppure sempre «appetibili», in cerca di un «dulcis in fundo», cioè di un'offerta di senso, di perché, di valori che entusiasmino, foss'anche in forma di surrogato rispetto al *caffè*, che altrove esiste, ma non è stato mai gustato a fondo.



Togliamoci però dalla testa che a finire negli ingranaggi della finta spiritualità sono solo i giovani vulnerabili e sprovveduti, gli anelli deboli della società. «Ciascuno di noi può cascarci» – scandisce Giuseppe Ferrari del Gruppo di Ricerca e Informazione Socio-religiosa (GRIS) di Bologna, l'osservatorio anti-sette della Chiesa cattolica. Sfoglia l'archivio delle segnalazioni: avvocati, dirigenti, impiegati, professori, persino magistrati. Altrimenti non sarebbero oltre un milione le persone che in Italia nutrono una galassia di oltre 600 sette religiose e di ancora più numerose le psico-sette, dalla facciata un po' eccentrica (49%), di quelle sataniste (18%) o stregonesche (18%). Sono italiani medi gli "irretiti", i "plagiati", i "succubi" di oggi. La dott.ssa Lorita Tinelli del Centro Studi Abusi Psicologi (CeSAP) di Bari, tra i più attivi centri d'assistenza psicologica e legale per vittime di plagio, desolata ed avvilita confida: «Perfino un collega psicologo…». E don Aldo Buonaiuto della Comunità Papa Giovanni XXIII, l'unica associazione a offrire un numero verde anti-sette sempre disponibile, conferma: «Il 70% dei nostri casi riguarda persone istruite, perfino laureati, spesso facoltosi».

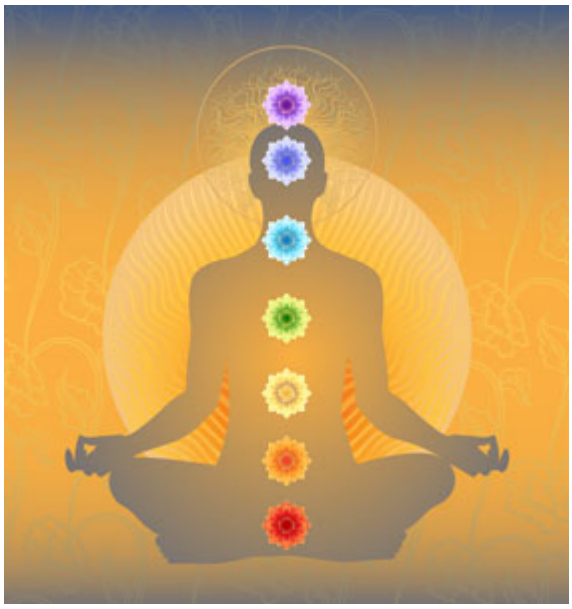

I **santoni** d’accatto e i **ciarlatani** dell’anima vanno sul sicuro. Preferiscono pesare le vittime tra i clienti dei *fitness club*, dei corsi di *Shiatsu* e di *Qi Gong*, nella classe media consumatrice di salutismo psicofisico. Ad esempio, Elena di Milano, una libera professionista, riferisce: «Mia sorella mi iscrisse a un ciclo di pranoterapia. Sembrava tutto normale, ma poi spuntò la santona, affabile. Ci parlava del “terzo occhio” e della “luce sopra di noi”. Era piacevole ascoltarla. Ci annunciò che poteva “canalizzare Gesù” dentro di noi e ammetterci a un circolo esclusivo di prescelti, pieno di persone importanti, attori, soubrette, nomi famosi… Perché no? Chissà, magari funziona. Sembrava un regalo. Cinquanta euro a incontro, non sono poi tanto. Ed era così bello sentirsi circondati di apprezzamento, avvolti d’amore. Solo che, via via, la gentilezza spariva e subentravano prima le prove di perfezionamento, gli esercizi spossanti e poi le sgridate, l’autorità, le imposizioni. Ci mettevano contro i nostri cari e ci impedivano di coltivare altre amicizie. Io uscivo dalle sedute terrorizzata e piangente, ma non riuscivo a staccarmi. Quella minacciava: “Se te ne vai, Cristo ti abbandona, perderai la vita”. Ero la reietta, l’apostata. Ci ho messo tre anni ad uscirne. E altri tre a liberarmi dal senso di fallimento».



Il *discount* della felicità in vetrina e l'abisso della spersonalizzazione nel retro. Secondo Massimo Introvigne, sociologo e saggista, fondatore e direttore del Centro Studi sulle Nuove Religioni (CeSNuR), dice che la parola "setta" è obsoleta, perché ricorda massonerie e riti fumosi: «Ora vanno fortissimo le **religioni neobuddiste giapponesi**, il cui motto è Genze riyaku, "beneficio immediato". Ecco la lusinga: un benessere spirituale pronta cassa, da bere d'un fiato, come una bevanda dietetica». A suo parere non siamo una società secolarizzata. Siamo invece una società di «credenti senza appartenenza», di fedeli a caccia di parrocchie *easy-fit*, assetati di esperienze più che di credenze, più clienti che adepti. È un bisogno crescente di spiritualità, ma di quella semplice, aerobica ed efficiente, già disponibile nell'aldiquà e non rimandata all'aldilà, di un *wellness* interiore che ti fa finire dritto in braccio a quelli che la criminologia non definisce più sette religiose, ma "gruppi distruttivi". L'offerta è vastissima ed ossessiva: lusingando arriva in tutte le case, sul web, WhatsApp, Facebook, Twitter… e le difese sono bassissime.

Una rara sospettosa chiede al GRIS: «Potete dirmi cos'è il "lavaggio energetico emozionale"? Sono una buona cattolica e non vorrei cacciarmi in un pasticcio». Chi però va a sospettare del crocefisso? Paolo, laureato da poco, voleva festeggiare il suo ritorno alla fede e iniziare la preparazione alla cresima, ma quel gruppo che aveva sede in una parrocchia era un po' strano. «Dopo la bella accoglienza iniziarono certi discorsi sui "nemici della fede", sulle tentazioni carnali. Me ne andai e subito cominciarono le persecuzioni: irrompevano in negozio e mi telefonavano a casa

di notte: “Sei un prescelto, sei un eletto. Se abiuri, farai una brutta fine”. No, non era un corso per cresimandi…».



«L’inferno – scrive il giornalista Michele Smargiassi – comincia di solito con un leggero gesto consumista: si sceglie un percorso spirituale come un paio di carine scarpe sportive». Il tuffo nel tunnel di Alessandra, ad esempio, iniziò con un volantino sul bancone di una libreria: un innocente **corso di Reiki**, “prima lezione gratuita”, che male c’è? Accoglienza allegra e luminosa. «Ci dipinsero l’esperienza come un paradiso». E via, aprire i cuori e i portafogli: una serata – 260 euro, un corso “residenziale intensivo” – 1200 euro, e le attività che diventavano sempre più strane e scabrose: «Si parlava quasi solo di sesso», i «lavori» sfiancanti, le notti quasi insonni. Così quando arriva il momento dell’esperienza *no-limits*, quella del gong, «sei in una condizione di offuscamento mentale». Anna, di Bari, finì nel tunnel per seguire il fidanzato. «Se non andavo, mi avrebbe lasciato. Il guru voleva così e io per amore avrei fatto ogni cosa, a ventidue anni». In quel gruppo era **il guru a fare e disfare la vita di ciascuno**. Ubbidire o essere puniti, e la punizione era la «trasgressione creativa». «Il guru stabiliva con chi il tuo ragazzo doveva tradirti. Un giorno mi disse che dovevo prestarmi per una “trasgressione creativa”. Gli dissi: “Siete matti”, e trovai la forza per mollare tutto».

Quanti però non hanno coraggio di reagire e abbassano la testa? All’e-mail di don Aldo Buonaiuto arrivano storie come quella di una signora, moglie di un medico e madre di tre figli, che sparisce dopo un misterioso seminario a Milano, lasciando solo un talismano con un serpente. «La polizia ci ha detto che non si può fare nulla perché è diritto di un maggiorenne…». **Simil-cristiani**, **para-buddisti**, **pseudo-**

scientifici, **misteriosofici…** La metodologia è la stessa: un letale *mix* tra tecniche di *marketing* e arsenale da torturatori di Abu Ghraib. Franca, madre con due figlie, raccontò a «Famiglia Cristiana» della dieta rivoltante imposta da un sedicente "angelo reincarnato": «Pasta, solo pasta, aggiungendone se non finivo il piatto, mi faceva mangiare anche quella che vomitavo».



«L'incapacità di ribellarsi – scrive ancora Smargiassi – sembra inverosimile solo a chi non ha toccato con mano l'infernale meccanismo della sudditanza psicologica, come Franco a cui hanno rubato un fratello: "Incontrò questo santone. All'inizio me ne parlava entusiasta, tutto bello, puro, etereo… Avevamo appena avuto un lutto in famiglia. Può capitare a tutti, ma se qualcuno si infila nella tua crepa, l'abisso è lì, caderci è un attimo, e non risali più. Quello diceva di essere Dio, niente di meno, e come si fa a tradire Dio? 'Se te ne vai, il tuo karma soffrirà, evolverai per saturazione!'. Cosa volesse dire, non so, ma mio fratello ne era paralizzato. Non c'è più il reato di plagio in Italia, è vero, ma questa è riduzione in schiavitù, si potrà fare qualcosa"». Che cosa?

«Attilio di Verona ha mobilitato anche l'Interpol, ma di suo figlio ventiseienne non sa più nulla. "Due anni fa perse il lavoro. Si mise a cercare su Internet. Trovò questa comunità, sorrisi, crocefissi al collo, cieli azzurri. Non ebbi il cuore di trattenerlo. Mesi di silenzio. Mesi fa, una telefonata: lui, piangente. Mi disse: 'Papà, dimmi le cose più brutte, ma vienimi a prendere, salvami'. Mille chilometri di distanza, li avrei fatti anche di corsa, gli dissi di prendere i documenti e scappare. Lo fece, ma lo ripresero. Mi richiamò con una voce falsa: 'Papà, mi ero sbagliato, sto bene'. Ora al cellulare

rispondono altre persone e buttano giù”. Gli trema la voce. Il *far West* delle anime ha avuto un altro scalpo».



E cosa dire del «**satanismo acido**» che sta travolgendo gli adolescenti? Spesso loro stessi sono «a caccia» di satana sul web. Gli ‘adepti’ di satana, reclutati attraverso i *social network* e i profili di Facebook *blindati*, cioè non accessibili a tutti, sono in forte crescita. E’ proprio Facebook, il *social* per eccellenza ad essere utilizzato, più di tutti gli altri presenti in Internet, per contattare i ragazzi sensibili al fascino del “Signore delle Tenebre”. Ed è anche il ‘luogo’ dove la Polizia di Stato ogni giorno *scova* decine di nuovi simpatizzanti. L’età a rischio è quella compresa tra i *12 e i 22 anni*. «Frasi ad effetto, musiche *dark spinto*, fotografie di sangue e teschi, e questi ragazzi soli davanti al pc, e spesso per la maggior parte della giornata, vengono risucchiati dal vortice dell’oscuro – spiega a *Panorama.it* Maria Carla Bocchino, dirigente responsabile della Divisione Analisi del Servizio Centrale Operativo della Polizia di Stato. – Vengono quasi ipnotizzati con musiche “realizzate” al computer dove si sentono lamenti strazianti e voci sofferenti ed agonizzanti». Un ruolo importante possono giocare anche i tratti definibili come ‘schizoidi’ e ‘antisociali’ dei ragazzi. Un adolescente, che aumenta il suo isolamento fisico e psichico dalla società normativa e manifesta comportamenti antisociali (vandalismo, furti, violenza…) e abusi di alcol e droga, merita senz’altro attenzione anche rispetto alla possibile adesione a una setta, ma la meriterebbe comunque, indipendentemente dalla eventuale soluzione satanica. Certo, anche la propensione per l’occulto, il gotico e la necrofilia sono segni che vanno tenuti d’occhio.

E’ estremamente importante che i genitori monitorizzino il computer e il cellulare del figlio o della figlia, prestando la massima attenzione a che cosa guarda sul web e con chi interagisce. Spessissimo queste sette sataniche acide si nascondono dietro profili di Facebook, ma anche dietro ad semplici associazioni onlus. Questi sono i casi più complessi da individuare, ma con un po’ di attenzione un adulto riesce ad intercettarli. «Se un genitore lo ha già scoperto – afferma Nadia Francalacci, collaboratrice dei servizi informativi centrali della Radio Vaticana –, deve rivolgersi alla Polizia postale che è in grado di entrare nel sito o profilo sospetto ed eventualmente oscurarlo. Con questi ragazzi non è consigliabile mai avere un atteggiamento duro e intransigente perché sono proiettati in una realtà che è difficile da gestire.

Ebbene, i giovani hanno bisogno di un chiaro orientamento e di vera spiritualità, di entusiasmarsi per un grande ideale e di sentirsi protagonisti di una società futura, più umana e più solidale. In caso contrario rischiano di diventare adulti non vivendo, ma lasciandosi vivere dietro la corrente, baloccandosi tra moto e *flirts*, assordandosi in discoteca o nei pub, sempre e comunque a caccia di sensazioni epidermiche che li facciano uscire da sé, oltre un sano “divertirsi”, fino a darsi allo “sballo”, agli sport estremi e, nei casi peggiori, perfino all’alienazione della droga e all’«abbraccio» delle sette… Ecco perché la moderna Caritas li inserisce nella categoria dei «poveri appettibili». E l’attuale edizione del *Wiki*– e *Cine*Circolo continua a regalare a loro e a favore di tutti, ostinatamente e gratuitamente, ogni venerdì, un battito di cuore…, insieme all’«aperitivo» e al «cocktail».

Piotr Anzulewicz OFMConv









